WIJKKRANTJE HERK

STADSMAGAZINE HASSELT #02 – Zomer 2021 – jg 1



Sint-Lambrechts-Herk

Een dorp met geschiedenis

Herk Leeft op het Volle Bak Herk Feest

HASSELT HEEFT HET.

v.u. René Kumpen, Bilingenstraat 81, 3500 Hasselt

INLEIDING

Dit krantje kan je ook lezen via www.hasselt.be/wijkkrant van zodra het op de site staat.

Een dorp in een stad.

We hebben het initiatief van het stadsbestuur gevolgd om in een lokaal krantje te voorzien. Het wijkkrantje HERK. En toch zijn we volgens sommige lezers geen wijk. Hoe zit dat nu?

Je hebt woonwijken, buitenwijken, sloppenwijken, en ook deelgemeenten. Een woonwijk zijn we niet want Herk is geen aaneengesloten woongebied. Een buitenwijk ook niet, gezien de aanwezige natuur en afgescheiden woonkernen. Een sloppenwijk al helemaal niet. Een deelgemeente dan maar? Een deelgemeente is in België het grondgebied van de voormalige zelfstandige dorpen die in de jaren 1960 – 1970 fuseerden. In Hasselt zijn er dus zoveel deelgemeenten als dorpen/gemeenten waaruit de fusie van Hasselt is ontstaan.

We kozen ervoor om ons als krantje een veelzijdige identiteit toe te eigenen. We zijn Hasselaar buiten Herk. We zijn een deelgemeente wanneer de dorpsraad aandacht vraagt aan het stadsbestuur voor specifieke noden in Sint- Lambrechts-Herk. We zijn Herkenaren wanneer we onze geschiedenis en onze lokale samenhang HERKennen. Naargelang de context zijn we dus of .. of .. of .. zoiets als een kameleon, al naargelang het ons goed uitkomt. Met onze meervoudige identiteit lezen we een wijkkrantje dat wordt uitgegeven door een stad en gelezen wordt door Herkenaren in een deelgemeente met een authentiek dorpsgevoel.

Hoe mooi is dat!

Jos – Alida – René – Jessica – Stefan en Ann zijn de redactieploeg van het krantje van HERK








INHOUDSTABEL eerste jaargang, tweede editie zomer 2021

p. 1 Foto
p. 2 Inhoudstabel en inleiding
p. 3 Onze cafébazen Jos & Jürgen
p. 4 Nieuws van de dorpsraad
p. 5 Fotopagina
p. 6-7 Op zoek naar een activiteit van Herkse verenigingen?
p. 8 Sint-Lambrechts-Herk 19de eeuw
p. 9 Sint-Lambrechts-Herk 21ste eeuw
p. 10 Stadspagina
p. 11 Sint-Lambrechts-Herk tijdens de tweede wereldoorlog
p. 12 Fier op mijn job bij de Wroeter
p. 13 Diamanten jubileum Bex Claire
p. 14 Cohousing in Herk
p. 15 Het jaarlijkse dorpsfeest Volle Bak Herk
p. 16 Maak kennis met de schakelaar
p. 17 Zoe joent da bè o.s gezeid / beelden doen herleven
p. 18-19 Herkenaar Steven Reekmans werd Hasseltse jeneverstoker
p. 20 De grote troef van Sint-Lambrechts-Herk

Onze cafébazen J & J

Cafébaas van café de Loemperik:
Café de Loemperik dankt zijn naam aan de hoeksteen naast het huis. (een hoeksteen om te voorkomen dat de karren vroeger tegen de gevel zouden aanrijden) Cafébaas Jos De Vos en echtgenote Marie-Louise hebben samen met zoon David (Gus) de bouwvallige woning omgetoverd tot een gezellig bruin café. Jos ging met pensioen in 2007 en startte in 2008 de uitbating van het café. De nonkel van Marie-Louise – Swa Hermans - was destijds de uitbater van café "De Bosuil", nadien overgenomen door de moeder van Marie-Louise, Simone Hermans, echtgenote Phil Carmans. Een traditie wordt hiermee voortgezet. Het café heropent van zodra de horeca opnieuw volledig aan de slag gaat.

Cafébaas van café Elckerlyc: "Elckerlyc" betekent "voor alle generaties". Cafébaas Jürgen van Raymond van Georges van Kaat was blijkbaar voorbestemd om de voetstappen te volgen van zijn grootvader Georges Nelissen. Na 15 jaar horeca besliste Jürgen om op 01.04.2016 de uitbating over te nemen van café Elckerlyc en is er sedertdien de entertainer van zijn klanten. Als jonge papa van Kaat (22.09.2019) en Tuur (18.12.2020) heeft hij een actieve coronaperiode achter de rug. Hij heropende zijn terras op 8 mei.

In 1954 kenden we 30 cafés in Herk; in 1987 waren nog 9 cafés actief: De Vliegende Hollander – De Ensor - Het Bergske – Lusthof - Martens M.J. - Rileks - Go Inn – Café Beukenhof en Café Elckerlyc. Vandaag zijn er nog twee.

Laten we ze koesteren!





J & J





Léonke Zwerts - legendarische cafébaas van de jaren 1950 – 1970

Nieuws van de dorpsraad

Met fiets, paard en kar op onverharde wegen ca 1910.





Vijftig jaar later, op kasseien omstreeks 1960.

Zestig jaar later, na de betondallen en de klinkers - anno 2021.



Het zwaar verkeer over de Sint-Truidersteenweg vormde al langer een probleem, zowel wat betreft de slechte staat van de weg als de geluidsoverlast. Dankzij de tussenkomst van burgemeester (en Vlaams parlementslid) Steven Vandeput kon de steenweg door het Vlaams Gewest worden opgenomen in haar investeringsprogramma en werd er een budget voorzien van 300.000 EUR. De werken werden uitgevoerd tijdens de paasvakantie 2021. Ze werden voorafgegaan door een digitale infoavond waaraan 63 personen deelnamen. De organisatie ervan door AWV en stad Hasselt verdient van de dorpsraad een pluim. De werken verliepen zoals gepland en de heropening van de Sint-Truidersteenweg vond plaats op 18.04.2021. Corona-omstandigheden verhinderden het feestelijk karakter ervan. De verbetering van de Sint-Truidersteenweg werd ongetwijfeld verwelkomd in de huiskamers en in de slaapkamers (ditmaal zonder verkeerstrillingen) langsheen de Sint-Truidersteenweg.









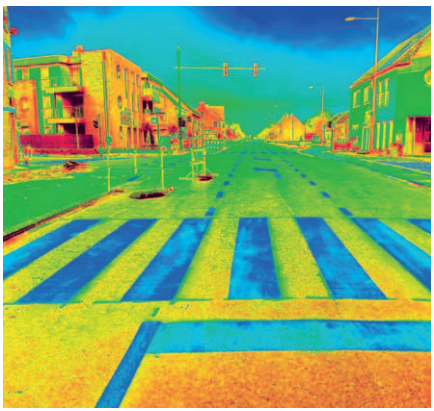





Op zoek naar een activiteit? Van Herkse verenigingen?

OVERKOEPELEND

VZW ELCKERLYC:
ccelckerlyc@skynet.be

VZW BEUKENHOF:
beukenhof.herk@gmail.com

VZW DE BEEMDGALM:
poncelet-huybrechts@skynet.be

VRIENDEN VAN DE BEEMDGALM:
heidihuybrechts@hotmail.com

DORPSRAAD: sterkherk@proximus.be

WIJKKRANTJE HERK:
herkskrantje@telenet.be

SPORT EN RECREATIE

WIELERCLUB DE BOSUIL HERK:
hugo.vanholst@gmail.com

FIETSCLUB ELCKERLYC:
danny.duchamps@telenet.be

VZW VOETBAL HERK SPORT:
marc.briers1@gmail.com
gc@herksport.be

VZW JUDOCLUB HERK SPORT:
philtjens.marc@skynet.be
Jp.judoherk@telenet.be

VZW KARATECLUB:
peterlowette@gmail.com

VZW TWIRLING THE PRETTY GIRLS:
n.deelkens@impact-interim.be

VZW TAFELTENNISCLUB HERK SPORT:
ttchasselt@hotmail.com

VZW TENNISCLUB BEUKENHOF:
moers.paul@gmail.com
Seth_robyns@hotmail.com

RECREATIEVOLLEYBAL HEREN:
luc.vanolst@interelectra.be

RECREATIEVOLLEYBAL DAMES:
fred.briers@telenet.be

BADMINTON: dirk.bams@telenet.be

CURVE BOWL: bowis_loixgh@telenet.be
raoul.hayen@skynet.be

PETANQUE: raoul.hayen@skynet.be

ZUMBA:
Ingrid Rouffa fc797353@skynet.be

CAPOEIRA: info@mundocapoeira.be

TURN IT:
larissavanempten@hotmail.com
anneriekebas@turn-it-vzw.be

LAVA: roger.pauwels@gmail.com
Andre Raskin andreraskin@skynet.be

SCRABBLE:
Tony Vandenborn tvconsult@gmail.com

BRIDGE CLUB:
marc.van.hoof@belgacom.net

MAATSCHAPPELIJK

SAMANA S-L-HERK:
Raymond.vanholst@skynet.be



Spelende kinderen in de Herkvallei

BELGISCHE RODE KRUIS:
voorzitter@sint-lambrechts-herk-stevoort.rodekruis.be

DE SCHAKELAAR: St Ferdinand instituut: deschakelaar@ferdinand.broedersvan-liefde.be

COHOUSING MOOS°HERK:
cohousinghasselt@gmail.com

PAROCHIAAL

KERKFABRIEK:
poncelet-huybrechts@skynet.be

PASTORAAL TEAM: antoinespaas@skynet.be - Jnalken3@gmail.com

CATECHISTEN: Danielle.devise@telenet.be - Gert.gaens@telenet.be

ZANGKOOR KERKKOOR:
Raymond_simons@proximus.be

MISSIECOMITÉ:
Roger.dekens2@telenet.be

JEUGDBEWEGING

Chiro: info@chiro-herk.be

KSA: ksamoosherk@hotmail.com

Basisschool Kameleon

OUDERRAAD DE KAMELEON:
ouderraad@de-kameleon.be

SCHOOLDIRECTIE DE KAMELEON:
directie.kameleon@sgm-zevensprong.be

SOCIO-CULTUREEL

ELCKERLYC MUSIC LIVE
Johny L'Hoyes: j.l.H@skynet.be

ACV: Odette.immers@skynet.be

KWB: kwb.herk@hotmail.com

OKRA: hugo.vanholst@gmail.com

GEZINSBOND:
pcooreman@skynet.be

OUDSTRIJDERSBOND:
hugo.vanholst@gmail.com

VZW TONEELGROEP EENHOORN:
ron_rerren@hotmail.com
gerdasas@telenet.be

POPKOOR MOSA-IEK:
ven.liesbet@telenet.be

KINDERKOOR MOOSAMUSE:
evysimons@me.com
mieke.cleeren@sgm-zevensprong.be

NATUURVERENIGING HERK MOMBEEK:
alida.vanholst@telenet.be

HEEMKUNDIGE KRING ERFGOEDCEL:
josee.bernard@skynet.be

HERKSE SCHILDERSVRIENDEN:
fransnulens@telenet.be

NCMV-MIDDENSTAND:
broeders@skynet.be

VOLLE BAK HERK: bert.vanhirtum@icloud.com - frank.clerix@jessazh.be

Bouwtype 19de eeuw



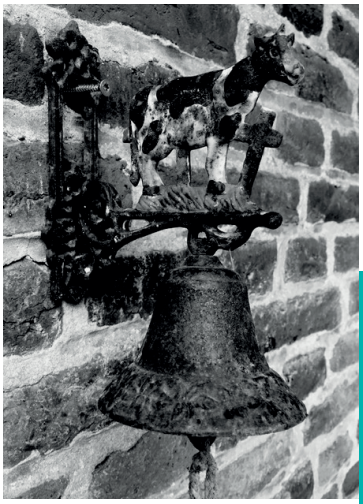

Negentiende eeuw versus eenentwintigste eeuw

Over een oost-westafstand van bijna zeven kilometer strekt Sint-Lambrechts-Herk, zuidelijke deelgemeente van Hasselt, zich langgerekt uit langs de noordelijke dalflanken van de Herk en de Mombeek. De negentiende-eeuwse Vandermaelen kaart van 1852 toont een relatief dun bevolkt landbouwdorp zonder opvallend dorpscentrum. De drie kernen van Sint-Lambrechts-Herk, Wideux, Schoonwinkel en Ten Hove tonen een verspreide bewoning.

De oostelijke en westelijke uithoeken van het dorp hebben 170 jaar geleden nog vrij grote bos-complexen. Alleen de Sint-Truidersteenweg is verhard, de andere wegen zijn doorgaans modderpaden vooral waar ze een hellend tracé volgen. De grenszone met Hasselt en de beide zuidelijke beekdalen zijn uitgestrekte onbebouwde ruimten. Het wegenpatroon toont een as van west naar oost, parallel met de beide waterlopen. In de buurt van Sasput, op 66,5 m boven de zeespiegel ligt Herks hoogste punt, destijds gemarkeerd door een 'Chène'. In 1832 telde Herk 1074 inwoners, 30 grotere hoeves, 66 bescheiden woningen en 80 'cabanes' (hutten). In het midden van de negentiende eeuw, in 1847 breekt een tweede noord-zuidverbinding het dorp open: de spoorweg Sint-Truiden - Hasselt. Op de plaats van de oude, afgebroken kerk langs de Sint-Truidersteenweg bouwt men de huidige kerk (1892). Dit gebeurde onder impuls en met de steun van de gravin de Stenbier (1846 - 1898). Zij investeerde ook in de nieuwe lagere school in de Pastorijstraat (1879) en de Wideuxkapel (1879). Het kasteel van Wideux, waarvan de oorsprong teruggaat tot de negende eeuw, blijft zijn plaats opeisen.

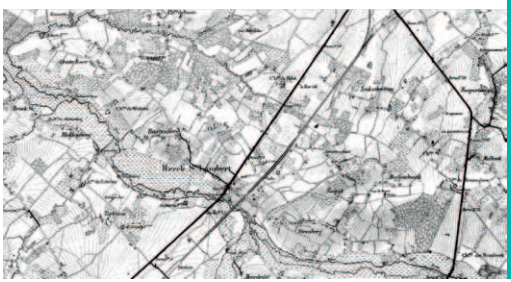

19de eeuw - Historische kaarten, Vandermaelen - SLH. - https://www.geopunt.be

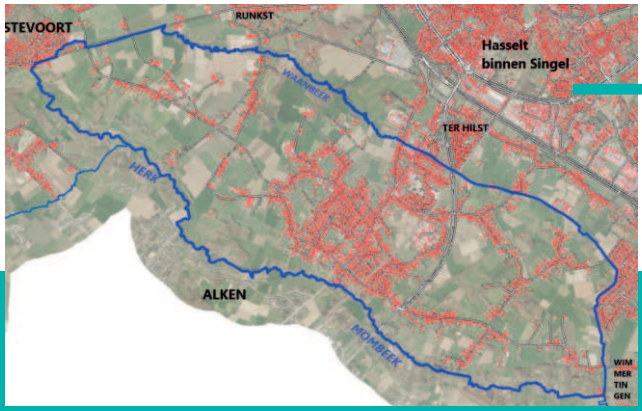

21ste eeuw

Zie: https://www.openstreetmap.org/relation/4186158#map=14/50.9045/5.3120

In de tweede helft van de twintigste eeuw gebeuren aanzienlijke landschappelijke ingrepen met woonprojecten zoals de Wijk van het Limburgs Tehuis langs de Sint-Lambrechts-Herkstraat, het project Beukenhoflaan uit de beginperiode van de zeventiger jaren, de Dissel tussen de Kattendansstraat en de Nieuwe Winningstraat, gebouwd in de tachtiger jaren en later uitgebreid, het Dorp is een verkavelingszone, ook in de tachtiger jaren volgebouwd tussen de spoorweg en Sint-Truidersteenweg, door de verkaveling Steukers wordt de Beukenhoflaan tijdens het einde van de jaren tachtig verlengd en de meest recente projecten grepen plaats tijdens de jongste decennia tussen de Paenhuisstraat en de Vorststraat. De woonblokken of appartementen her en der doen hun intrede vanaf het begin van de eenentwintigste eeuw. In 2020 telt men 4693 Herkenaren.

De fusie met Hasselt (1976) versterkt uiteraard de expansie van ons dorp. Van een hoofdzakelijk gesloten, agrarische gemeenschap evolueert Sint-Lambrechts-Herk in snel tempo tot een attractief woondorp met eigen voorzieningen én karakter. Het aanzienlijk toegenomen verkeer op de Sint-Truidersteenweg leidt tot een 'nieuwe splitsing' in het oosten van het dorp door de aanleg van de expresweg Hasselt - Sint-Truiden in 1976.

Van het agrarische landschap uit het midden van de negentiende eeuw behouden we nog grote open ruimten, vooral in beide uithoeken ondanks de oprukkende lintbebouwing die happen uit de vergezichten aan het oog onttrekken. Het huidige kaartbeeld toont een bewoningsconcentratie in het dorpsmidden die er niet was in de negentiende eeuw. De beemdzones van de Herk en de Mombeek zijn grotendeels nutteloos geworden voor het gering aantal landbouwers. De jongste decennia werden de beemden 'onze zuidelijke natuurparels'.





WOORDJE VAN DE BURGEMEESTER EN SCHEPEN



Beste buurtbewoners

De makers van dit buurtkrantje hebben er weer een uiterst boeiend en gevarieerd werkstuk van gemaakt. Zo duiken ze in het verleden van Sint-Lambrechts-Herk via enkele knappe historische bijdragen, hebben ze aandacht voor het dialect en kijken ze vooruit naar de activiteiten die er in de wijk alweer te beleven vallen.

Het loont duidelijk de moeite om dit krantje even door te nemen.

Leg het ook niet te ver weg, je kan er altijd naar teruggrijpen voor interessante informatie.

De zomer komt er aan en we kunnen stilaan terug wat meer genieten van het openbaar leven. Laten we hopen dat de gezondheidssituatie positief blijft evolueren.
Zodoende kunnen we weer volop het gemeenschapsleven laten bloeien. Want dat Sint-Lambrechts-Herk een hechte gemeenschap vormt, bewijst dit buurtkrantje eens te meer.

Blijf ondertussen goed voor uzelf en voor uw naasten zorgen.

Dymfna Meynen
Schepen van de Hasselaar

Steven Vandeput
Burgemeester

WIJKBUDGETTEN: REALISEER EEN LEUK IDEE VOOR JE WIJK!

Bruisen jij en je buren van de ideeën en zoek je centen om dit uit te voeren? Je kan een wijkbudget tot 2.500 euro aanvragen om je idee te realiseren voor jouw wijk, buurt, één of meerdere straten, appartementsgebouw, ... Belangrijk is dat er minimum 5 buurtbewoners achter je idee staan. Je kan twee keer per jaar een aanvraag indienen: in het voorjaar vóór 15 februari of in het najaar vóór 15 september.

Vervolledig jouw aanvraagformulier digitaal (www.hasselt.be/wijkbudget) en mail het naar wijkopbouw@hasselt.be.

Een deskundige jury bekijkt of het voorstel voldoet aan de voorwaarden, beslist hoeveel budget je krijgt en laat je weten of je aanvraag goedgekeurd is.

MEER INFO:
www.hasselt.be/wijkbudget

HET MOBIEL RECYCLAGEPARK KOMT NAAR HET BEUKENHOF!

Het komende jaar trekt Stad Hasselt iedere woensdag tussen 9 en 15 uur met het mobiel recyclagepark naar een centrale locatie in een Hasseltse wijk. Dit met als doel Hasselaren te sensibiliseren om ook kleiner afval, dat nu nog vaak in de huisvuilzak belandt, naar de recyclageparken te brengen en dus te recycleren.

Volgend afval mag je, met een totale hoeveelheid van één winkeltas, naar HET MOBIEL RECYCLAGEPARK brengen: klein sloophout, klein gevaarlijk afval, frituurolie, oud metaal, vlak glas, klein elektro, piepschuim, harde plastics en kaarsresten.

Je vindt het mobiel recyclagepark in de Sint-Lambrechts-Herkstraat 69 (aan BEUKENHOF) op 18/08/21 en 09/02/22.

MEER INFO:
www.hasselt.be/mobielrecyclagepark

Sint-Lambrechts-Herk tijdens de Tweede Wereldoorlog



Begin 2020 verscheen het boek Sint-Lambrechts-Herk tijdens W.O.II. Het boekje werd uitgewerkt door Erfgoed Sint-Lambrechts-Herk, telt 110 pagina's en wordt zeer verzorgd gepresenteerd.

In het eerste deel worden de belangrijkste facetten en periodes van de oorlog geschetst in Sint-Lambrechts-Herk en directe omgeving. Zo komen onder meer de mobilisatie van onze jongemannen vanaf 1 september 1939 aan bod, de Duitse inval in mei 1940, alsook het systeem van voedselrantsoenering met zegeltjes en de dagelijkse strijd om te overleven. Verder ook informatie over de verplichte tewerkstelling in Duitsland, de bombardementen en tenslotte de bevrijding van ons dorp in september 1944.

In het tweede deel worden interviews weergegeven van een twintigtal Herkse senioren. De meesten van hen zijn geboren in de jaren 1925 – 1930 en waren dus in 1940 nog iets te jong om soldaat en krijgsgevangene te zijn geweest. Maar als jongeren herinnerden ze zich toch vele spannende verhalen.

In het derde deel vinden we documenten uit het gemeentearchief van ons dorp van de oorlogsjaren 1939 – 1945 waaronder de lotgevallen van 140 gemobiliseerden in september 1939. De Duitse bezetter legde een streng geleide economie op, om de bevoorrading van de Duitse troepen te verzekeren en honger van het volk en dus opstand te vermijden. We leren er alles over de rantsoenbonnen, de belastingen aan de Duitsers, de boerenwacht en inbeslagnames van dieren en paarden. Ook de winter van 1939-1940 komt ter sprake met de verplichte uitgraving van schuilkelders (abri's) tegen bombardementen. In de lente en zomer van 1944 vonden 150 "vluchtelingen" uit Hasselt en Kuringen een veilig onderkomen in Herk, na de Geallieerde Paasbombardementen in het voorjaar van 1944 op de stations-omgeving van Hasselt. Er wordt ook een tipje van de sluier opgelicht over de strijd tussen "witten" (verzetsstrijders) en "zwarten" (collaborateurs). Leerrijk en vlot geschreven.

Het boek is aan voordelige voorwaarden verkrijgbaar via:
stefanschevenels@skynet.be
Het wordt aan huis afgeleverd.

Fier op mijn job in de Wroeter

Al sinds 1982 ondersteunt De Wroeter mensen die moeilijk een plek vinden op de arbeidsmarkt. De wroeter is actief in bio groenten- en fruitteelt (oa Arbeidscentrum DE SERRE, Siegerveldstraat 36 in St-Lambrechts-Herk). We interviewen Jeroen Liefsoens, al 10 jaar werknemer bij de Wroeter en heel zijn leven trotse inwoner van St-Lambrechts-Herk.

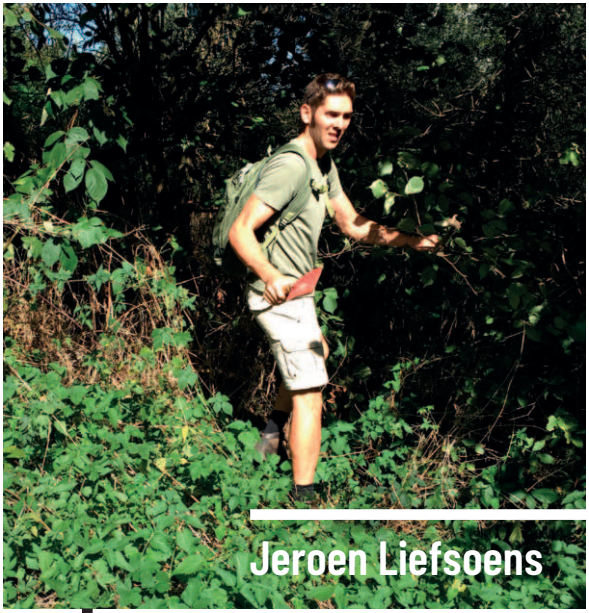

Jeroen Liefsoens

Wat houdt jouw job in? Ik werk voor de activiteitenboerderij van de wroeter in Kortessem. We hebben daar een bakkerij en doen ook catering. Op maandag, dinsdag en woensdag doe ik administratief werk. Eigenlijk kan je dit een beetje vergelijken met de personeelsdienst voor onze doelgroep. Op vrijdag doe ik buitenwerk, samen met de buitenploeg. We onderhouden de terreinen, zorgen voor de fruitbomen, in de zomer oogsten we ook.

Was het een bewuste keuze om bij de Wroeter aan de slag te gaan? Ja, zeker. Zaken als ecologie, korte keten en respect voor de natuur draag ik hoog in het vaandel. Daarenboven spreekt de doelgroep me ook erg aan. Ik heb voorheen gewerkt in Wiric en de kringloop-winkel, waar ik ook mensen begeleidde op de werkvloer.

Wat maakt jou fier op je job? Wat geeft jou het meeste voldoening? Ik vind de Wroeter een unieke plek met een een mooi project waarbij mens en natuur centraal staan. Daarnaast heb ik ook heel fijne collega's, het voelt als één grote familie.

Wat is de grootste uitdaging in je job? Wellicht staan de waarden van de Wroeter soms haaks op die van een groot deel van de maatschappij, maar ik merk toch een positieve verandering op.

Als je dit werk niet zou doen, wat zou je dan zijn? Ik volg een opleiding gebarentolk via de avondschool. Misschien dat ik daar ooit iets mee doe.

Welke informatie over de Wroeter zou je onze lezers zeker willen meegeven? Op dinsdag is er wekelijks een marktje in Runkst met producten vanuit de buurt – ook van de Wroeter.
(tussen 17.00 h. en 18.30 h.)
Je moet wel op voorhand bestellen:
https://boerenenburen.be

De Wroeter staat bekend om zijn heerlijke, verse producten, wat is jouw favoriet? Ik ben absolute fan van ons lekkere brood. Dit wordt gemaakt ism een boer uit Zepperen voor het graan en een molenaar uit Stevoort. Dit brood is gewoon heel puur. Echt een aanrader!

Weetje: Jeroen is in zijn vrije tijd ook imker. Hij doet dit met veel respect voor de bijtjes. Interesse in een pot ecologische honing van 'bij elkaar'? Stuur Jeroen even een SMS op het nummer: 0474 39 85 22

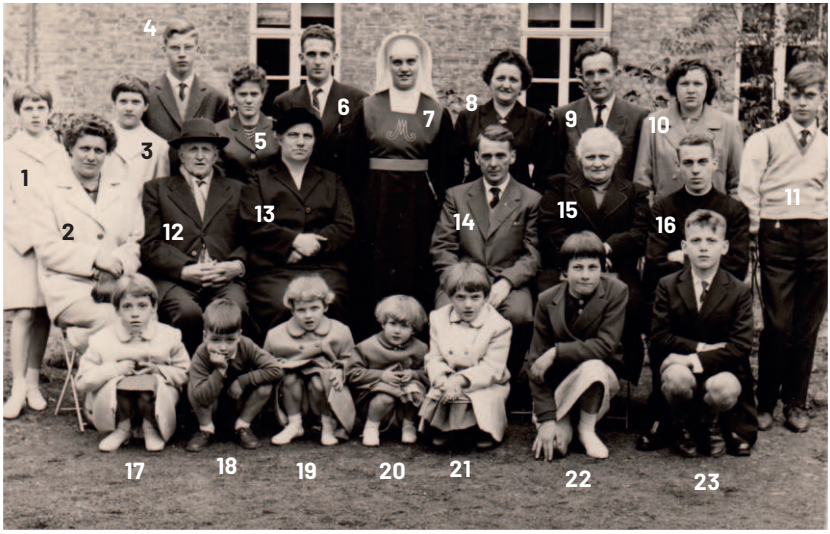

Familie Bex- Bielen op 23.04.1960

1 Bex Valentine, **2** Bielen Maria, **3** Vreven Christiane, **4** Bex Guido, **5** Stas Huguette, **6** Bex Valère, **7** Bex Claire, **8** Rosa Dekens x **9** Gaston Bex , **10** Monique Vreven, **11** Bex Valentin, **12** Bielen Alfons , **13** Bielen Elise x **14** Bex Albert, **15** Bielen Henriette, **16** Bex Germain, **17** Bex Germaine (overleden), 18 (kameraadje), **19** Bex Madeleine **20** Bex Dominique, **21** Bex Ghislaine, **22** Vreven Georgette, **23** Bex Jos

Een diamanten jubileum

Gezien de grote invloed van de kerk waren heel wat jongens en meisjes uit Sint-Lambrechts-Herk bereid hun idealen te realiseren in het teken van hun geloof. Ze waren vaak afkomstig uit grote gezinnen. We brengen graag een actuele DIAMANTEN JUBILARIS van Herk, onder de aandacht.

BEX Claire vierde haar diamanten kloosterjubileum.

Bex Claire werd geboren te Hasselt op 09.09.1937
en groeide op in Sint-Lambrechts-Herk.

Op 22-jarige leeftijd trad ze als novice in bij de Zusters van Maria in Landen. Ze werd ingekleed op 23.04.1960 en legde op 13.05.1964 de eeuwige gelofte af als zuster Maria Beata bij de Zusters van Maria van Landen. Ze bleef verbonden aan het klooster te Landen (gaf les in Tongeren). Ze vierde recent haar diamanten kloosterjubileum en verblijft in een serviceflat in Salvator, samen met nog 4 andere zusters. Vanuit Herk: een welgemeend proficiat Zuster Claire.





Samen buurt maken in Sint-Lambrechts-Herk!

Misschien heb je er al iets over opgevangen, het Cohousingproject Moos°Herk is in volle bloei.

In het najaar van 2023 opent het project officieel de deuren in de Vorststraat en trekken de eerste bewoners in hun woningen. Een bonte mensen mix, daar streeft de groep naar: jong, oud, singles, koppels en kinderen. Tot nu toe zijn de helft van de 33 woningen toegewezen, een straffe prestatie kan je wel zeggen. Nog voor de eerste steen wordt gelegd, begin 2022, willen de bewoners en wooncoop de meeste van de woningen aan de man hebben gebracht.

WOONCOOP ja, nog niet van gehoord? Dat is de grootste wooncoöperatie van België. Zij tekenen dit jaar nog de erfpacht-overeenkomst met de stad Hasselt, die eigenaar is van de grond, en wooncoop betaalt maandelijks voor het gebruik ervan. De verantwoordelijkheid ligt bij wooncoop, waardoor de bewoners zelf zich met de leukste thema's kunnen bezighouden: het ontwerp richting geven, babbel-balades of andere activiteiten en het vormgeven van de werking van hun cohousing project.

De woondroom van cohousing Moos°Herk krijgt al duidelijk vorm en iedereen kan meekijken naar het ontwerp via www.wooncoop.be/moosherk. Onder andere de grote gemeenschapstuin is een parel voor gezinnen met kinderen en de gezamenlijke werk-ontspannings-speelruimte met open keuken en groot terras zijn zo ingericht dat iedereen er zijn/haar gading kan vinden. Iedereen heeft naast de gemeenschappelijke ruimtes ook gewoon zijn/haar volwaardige privé woning zoals we die allemaal kennen.

"We willen absoluut geen gesloten eilandje worden, maar ook deel uitmaken van de gezellige buurt van Herk. We zijn daar al vanaf de eerste groepsvorming mee bezig." Aldus Ine Neyens, toekomstige bewoonster.

We mogen ons in Sint-Lambrechts-Herk dus verheugen op een opgeknapt gemeentehuis, die op vraag zal opengesteld worden voor privégebruik en gemeenschappelijke doelen.

"Zowel door de gemeenschappelijke binnenruimtes als het groene erf wordt een open sfeer met de buurt gecreëerd. Samen buurt maken, daar gaan we voor!"

Je kan de ontwikkeling en opkomende activiteiten volgen via **www.wooncoop.be/moosherk**

Buurtbewoners kunnen worden ingelicht over werkzaamheden wanneer ze een mailtje daarvoor sturen naar **cohousinghasselt@gmail.com**



‘Herk Oogst!’, de 22ste editie van Volle Bak Herk!

Net als de voorbije jaren kan je op zondag 29 augustus in Sint-Lambrechts-Herk weer terecht voor het jaarlijkse dorpsfeest Volle Bak Herk.

Vanaf 11u00 kan je aan het Beukenhof starten voor een zoektocht met de fiets van ongeveer 10 km of een tocht van bijna 35 km voor recreanten en e-bikers. ‘HERK OOGST!’ is het centrale thema van deze editie. Wie fietst zal onderweg de charme ontdekken van de Herkse landbouw en de kleurrijke groenten en fruit die er in onze directe omgeving gekweekt worden. Voor jong en oud wordt het opnieuw een educatieve, ontspannende en verfrissende oogsteditie, waarbij de rijkdom van onze prachtige omgeving centraal staat.

Vanaf 12u00 kan je terecht op ons Volle Bak Terras, waar je kan genieten van gekoelde en geestrijke dranken, speciale bieren en heerlijke hapjes, die net als de kinderanimatie inspelen op het thema van de oogst. Naast de springkastelen kan je in de namiddag het optreden meepikken van ‘Boer & Tuinder’. Omstreeks 18u00 is er de prijsuitreiking, waar er zoals steeds heel wat leuke prijzen worden uitgedeeld.

Uiteraard hoopt het team van Volle Bak Herk, dat zoals altijd de hulp krijgt van Chiro Herk en KSA Moosherk, op de aanwezigheid van zo veel mogelijk Herkenaren. Dat kan opnieuw veilig en coronaproof, volgens de regels die op dat moment zullen gelden. Individueel of met je familie, gezin, straat of buurt maakt jouw aanwezigheid mee het verschil, want met de opbrengst steunt Volle Bak Herk heel wat lokale initiatieven.

Zo ging er in het verleden al steun naar Chiro Herk, KSA Moosherk en Basisschool De Kameleon.

Recent fietste Volle Bak Herk met een gift van 2021 euro het laatste gaatje dicht voor het geplande amfitheater dat binnenkort verschijnt aan de jeugdlokalen van de Beemdgalm.



Dé Volle Bak Herkstraat



Terrasje op het buurtfeest

Praktisch: HERK OOGST, de 22ste editie van Volle Bak Herk, vindt plaats op zondag 29 augustus aan het Beukenhof in SLH.

De fietstochten starten om 11u00. Elke deelnemer betaalt 5 euro, inclusief gratis consumptie. Vanaf 12u00 kan je terecht op het Volle Bak Terras met randanimatie. In de namiddag is er een optreden van ‘Boer & Tuinder’ en om 18u00 is er een prijsuitreiking voorzien.

Voor meer info, zie: www.vollebakherk.be met mooi foto- en filmmateriaal en op Facebook Dorpsfeest Volle Bak Herk.



Maak kennis met De Schakelaar

DE SCHAKELAAR

Vrijwilligers blijven er welkom.

In het sociaal project De Schakelaar gevestigd in de gebouwen van het cultuur- en sportcentrum Elckerlyc wordt sinds 2018 aan personen met een verstandelijke beperking een leuke dagbesteding geboden onder begeleiding. De Schakelaar maakt deel uit van Orthopedagogisch Centrum Sint-Ferdinand, dat inspeelt op de noden van jongeren en volwassenen met een verstandelijke beperking en/of emotionele- en/of gedragsproblemen.

De 41-jarige Claudio komt hier al drie jaar twee keer per week. Hij doet mee aan activiteiten en voert semi-werk uit. "Ik kom hier graag. Ik vind het vooral fijn om te gaan wandelen." Een activiteit die de cliënten vaak samen met de begeleiders en vrijwilligers doen. Maar vanwege de strenge veiligheidsmaatregelen rondom de coronapandemie zijn hier al maandenlang geen vrijwilligers toegelaten. "Ik mis hen wel", vervolgt Claudio. Maar hij begrijpt het wel. "Die hele corona is niet leuk. Ik kan zelfs mijn liefje nu niet zien", vertrouwt hij toe.

Een van de begeleiders die Claudio mist, is Sabine. Zij is inmiddels anderhalf jaar vrijwilliger bij De Schakelaar. Ook zij kijkt uit naar de dag dat ze weer kan terugkomen na corona. "Ik ben blij dat ik bij De Schakelaar terecht ben gekomen. Ik zocht naar vrijwilligerswerk waarbij ik bezig kon zijn. Niet zomaar mee een spelletje spelen, maar iets doen met mijn handen. Hier doe ik mee met de crea-activiteiten en handwerkbezigheden. Zij leren van mij, maar ik ook van hen. Hier heb ik iets om naar uit te kijken en ik ben zinvol bezig."

Ze raadt het iedereen aan om vrijwilliger te zijn. "Kom eens kijken en ervaar het. Hier zijn genoeg leuke bezigheden. Bovendien krijg je er de vriendschap bovenop."

Creaverantwoordelijke Els ziet de meerwaarde in vrijwilligers.

"Sabine helpt mij bijvoorbeeld altijd tijdens handwerk. Dankzij haar kunnen we samen meer één op één aandacht schenken aan de cliënten en hen beter helpen tijdens de dagbesteding. Je merkt echt dat we samen meer bereiken. Soms heeft een cliënt het ook mentaal wat moeilijk. Met Sabine in de nabijheid is het voor mij gemakkelijker om daar aandacht aan te besteden en kan ik deze persoon even apart nemen zonder mij zorgen te maken over de rest van de groep. Ik weet dan dat zij in veilige handen zijn."

De Schakelaar zoekt nog extra vrijwilligers die cliënten gezelschap willen houden of willen meehelpen in de crea-ateliers.

Contacteer dan via 0475-63.47.50 of per mail **deschakelaar@ferdinand.broedersvanliefde.be.**
Adres: Pastorijstraat 4,
3500 Sint-Lambrechts-Herk.
Op **www.sintferdinand.be** komt u meer te weten over ons. Op de Facebookpagina van De Schakelaar worden zelf gemaakte geschenken te koop aangeboden waarmee je de werking kan ondersteunen.



Ons lonerdialect: zoe joent da bè o.s gezeid

Heje hèt zenne ki-js geloewte
(hij heeft zijn kaas gelaten) - Hij is overleden
Ze schikke oech va hot ne ha.r
(ze schikke u van hot naar haar) - Ze sturen je van het kastje naar de muur
't Is braa kaad
(het is héél erg koud) - Het is erg koud
't Is ant niffele
(het is aan het nevelen) - Het is lichtjes aan het motregenen
N goei boen maug de mei-je ni zin
(een goede boon mag de mei niet zien) -
Men mag bonen niet te vroeg planten, anders bevriezen ze
Klaogers huebbe ginne naud, en stoefers huebbe gi braud
(klagers hebben geen nood en pochers hebben geen brood) -
Wie klaagt heeft geen echte nood en wie pocht heeft geen behoorlijk inkomen
Iech zal ze ens teige menne gilei-j antrekke
(ik zal ze eens tegen mijn gilet aantrekken) - Ik zal haar eens goed knuffelen
Ziet mar da aolek thoawes komt
(zie maar dat je heel thuiskomt) - Zie maar dat je veilig thuis komt.
Ze huebben anei-jn geha.nge
(ze hebben aanéén gehangen) - Ze hebben ruzie gehad
Wa is toch da ver 'n schrikschei-jt
(wat is me dat voor een schrikscheet) - Wat een bangerik!

Interesse in Limburgse dialecten? zie: www.veldekelimburg.be



Foto's doen herleven

1 Raedts Karel - **2** Zwerts Richard – **3** Vancampenhout Clement – (**4+5:** kameraden) - **6** Leen Thieu – **7** Dehaese Etienne - **8** Uytdebroeks Maurice - **9** Santermans Leon - **10** Windmolders Sylvain - **11** Van Herck Armand - **12** Dehaese Hubert - **13** Martens Georges.

Plaats: weide van Martens Jonna, ter hoogte van Tresignies



Herkenaar Steven Reekmans werd Hasseltse jeneverstoker

Ontmoet de nieuwe meester-stoker van het Jenevermuseum!

Kan je je even voorstellen, Steven?
Ik ben bijna 42 jaar, afkomstig van Runkst maar inmiddels acht jaar wonend in de Doornebosstraat in Sint-Lambrechts-Herk, samen met mijn partner Eva en onze 2 kindjes. Eva zit ook in de organisatie van Volle Bak Herk. Ik gaf eerder 15 jaren les in een middelbare school in Genk en ik speel ook basgitaar in een groepje.

Hoe werd jij dan de nieuwe meester-stoker van het Jenevermuseum? Jenever is al lang een van mijn passies! Dankzij een Meester-Leerling traject van de Vlaamse Overheid liep ik in 2019-2020 twee dagen per week stage waarin ik alle kneepjes van het vak leerde van stoker Jan Kempeneers. Ik schreef een uitgebreide handleiding over alle aspecten van het ambacht en maakte daarover ook enkele filmpjes. Per 1 februari werd ik aangesteld door de stad Hasselt als opvolger van Jan. Ik ben heel gelukkig dat ik nu van mijn passie mijn beroep kan maken!

Welke worden jouw belangrijkste taken als meester-stoker van het Jenevermuseum?
Mijn nieuwe job houdt niet enkel het stoken van de museumjenevers in, maar ook het onderhoud van de 19de eeuwse installaties. Verder ga ik educatieve programma's uitwerken voor meerdere doelpublieken en voor scholen. Ik verzorg ook de public relations als ambassadeur van de Hasseltse jenever en vul alle administratieve taken in.

Het Jenevermuseum als "levend museum", wat betekent dat volgens jou? Wij hebben 2 stookseizoenen (4 maanden in het voorjaar en 4 in het najaar), waarin we de moutwijn stoken waarmee we onze eigen jenevers en likeuren maken. In deze stookperiode maken we beslag uit 1/3 rogge, 1/3 gerst, 1/3 gerstemout en water ... Dit beslag gist 3 nachten in de gistkuipen waarna het een eerste keer gestookt wordt, de ruwstook. Deze ruwe moutwijn wordt nog eens overgehaald -gedistilleerd- tijdens de fijnstook. Deze fijne moutwijn gebruiken we voor de bereiding van onze huisjenevers en -likeuren. Ook de aroma's die gebruikt worden in de jenevers en likeuren, zoals jeneverbes en gentiaan, distilleren we zelf.

Wij maken onze jenevers en likeuren gedurende 16 weken per jaar. Eén beslagzetting duurt ongeveer één week: 1 dag beslagkuip, dan 3 dagen alles in de gistingskuipen en tenslotte nog 1 dag ruwstoken en 1 dag fijnstoken. De beslagkuip wordt telkens gevuld met) 1/3 rogge, 1/3 gerst, 1/3 gerstemout en water, alles tesamen ongeveer 800 liter. Aan de moutwijn worden daarna nog enkele aroma's zoals jeneverbes en gentiaan toegevoegd. Ook die kruiden maken wij zelf aan.

Wij bereiden onze huisjenever van 40° volgens oud recept (vieux-système) en vullen deze af in de atypische blauwe museumkruik. De moutwijn voor onze belegen jenever (ook 40°) rijpt minstens 8 jaren op eiken vaten. Daarnaast maken wij nog 3 likeuren van 38° met een variëteit aan aroma's zoals de Oranje Bitter met appelsienschillen, onze Elixir met steranijs en kaneel en last but not least het Goudwater dat 11 aroma's bevat èn consumeerbare goudblaadjes!

Is jenever dan geen Hasselts topproduct dat meer erkenning verdient? Absoluut! Maar door de industriële productie van jonge

jenevers met weinig moutwijn verminderde helaas de kwaliteit.Gin was de laatste tijd een hype, hoewel daar ook vaak slechts goedkope ingrediënten in zitten. Maar de belangstelling voor de goede jenevers is gelukkig aan een revival bezig. Veel mensen volgen bijvoorbeeld de cursus distillateur bij Syntra in Hasselt en ook de grotere Belgische alcoholproducenten zetten terug meer in op hun verbeterde jenever.

Is jenever ook geschikt voor cocktails en voor onze gerechten? Heel zeker. Met de Hasseltse cocktailbar Koks & Tales organiseren we zelfs een workshop, genaamd Juniper Fix, waarin onze jenever verwerkt wordt in cocktails. Ook de Hasseltse cocktailbar Cox and Tails maakt zijn cocktails met onze jenevers en likeuren. Als gerecht is bijvoorbeeld goulash met jenever (zie ook Jeroen Meus) een echte aanrader en horen jeneverbessen bij de bereiding van zuurkool. Chocolade of oude kaas met belegen jenever zijn ook excellente combinaties. Je kan hierover in het Jenevermuseum trouwens verschillende workshops volgen! **(https://www.jenevermuseum.be/nl/bezoek/workshops/juniper-fix)**

Hasselt was 100 jaar geleden de jenever-hoofdstad van België. Hoe kwam het dat er hier toen zo veel jeneverstokerijen waren? Niet alleen in Hasselt maar ook elders had je in de 19de eeuw veel stokerijen, dat kwam door het importverbod van jenever uit Nederland, waarvan wij ons in 1830 hadden afgescheurd. De alcohol werd met graan gestookt. En met het restant van de gestookte rogge en gerst werden de ossen vetgemest. Heel veel nijverheid die 100 jaren geleden in Hasselt ontstond, had iets te maken met de jeneverstokers. Denk maar aan de Gelatinefabriek die de beenderen van de ossen tot lijm en gelatine verwerkte. Of aan de Keramiekfabriek die veel artistieke porseleinen kruiken en reclameborden maakte voor de stokerijen.

Waarom zijn bijna al onze stokerijen in Hasselt intussen verdwenen? Veel stokerijen gingen inderdaad kopje onder na W.O.II of bestonden enkel nog onder hun merknaam en werden elders gemaakt. Ook de grote namen zoals Smeets en Fryns werden destijds overgenomen door Bruggeman uit Gent. Maar recentelijk zijn er toch terug wat meer Hasseltse stokerijen actief. Naast 't Stookkot en Vanderlinden die enkele jaren geleden zijn opgestart is ook Fryns opnieuw begonnen met een stokerij.

Wat was er in de Witte Nonnenstraat, voor het eind jaren 1980 het Jenevermuseum werd? Tot einde 18de eeuw lag hier het Witte Nonnenklooster en de kloosterhoeve. Nadat de Franse Revolutie alle kloosters afschafte werd het in de 19de eeuw een jeneverstokerij mèt ossenstallen, later onder de naam stokerij Theunissen. Na W.O.II ging de weduwe Theunissen nog tot 1960 verder als likeurfabriekje. Daarna zette het verval van de site in, tot de stad Hasselt de stokerij in de jaren 1980 restaureerde tot het Jenevermuseum.

Tot slot, Steven, waarom raad je ons aan om het Jenevermuseum te komen bezoeken? Je kan hier het hele productieproces van korrel tot borrel meevolgen, dat is uitzonderlijk en buitengewoon. De stookkalender staat vermeld op onze website, dan merk je onmiddellijk wat een levend museum betekent. Het Jenevermuseum organiseert minstens een keer per jaar een interessante tijdelijke tentoonstelling en heeft een ruim aanbod aan workshops. Dan kan je je eigen jenever ook zelf maken.



Wat vaak vergeten wordt: Voor een drankje of een aankoop kan je altijd gratis binnen: je hebt in het proeflokaal dan direct een keuze uit meer dan 100 Belgische jenevers. Doen!

De uitleiding:

Als de dag niet je vriend was, is hij wellicht je leraar geweest.





De grote troef van Sint-Lambrechts-Herk zijn de valleien van Herk- en Mombeek.

Wanneer we in Herk naar onze lucht kijken zien we de mooiste "schilderijen".

Vlaanderen en Nederland staan, dankzij de overvloedige vochtcirculatie, bekend om hun uitzonderlijk mooie wolkenformaties vol contrasten.

Ook jij kan schilderen met foto's van kleurrijke of grillige wolken. Stuur ons je mooiste wolkenfoto voor één van de volgende edities: herkskrantje@telenet.be

Tip: **"De terugkeer van de natuur"** is een documentaire film van 50'. Hoofdrolspelers zijn de vrijwilligers van Natuurpunt Vlaanderen. Filmmaker Frank Resseler schoot de adembenemende beelden in de Antwerpse Kempen (Grote Netewoud), Haspengouw en Noord-Limburg. Het filmproject kwam tot stand met steun van het Europese LIFE-fonds. Geniet! https://www.natuurpunt.be/nieuws/documentairefilm-de-terugkeer-van-de-natuur-20180329

Je kan dit krantje ook in PDF ontvangen per mail; erg praktisch indien je het krantje wil delen met familie of kennissen of om te bewaren. Het volstaat een berichtje te sturen naar herkskrantje@telenet.be

Je bent maar één link verwijderd van onze vorige lente-editie:

https://www.hasselt.be/nl/wijkkrant#widget-Wijkkrant-Sint-Lambrechts-Herk

WEBSITE SLH: https://www.st-lambrechts-herk.be

WEBSITE HASSELT-SLH: https://www.hasel.be/dossier/dossier-sint-lambrechts-herk

Ben je op zoek naar **EEN FIETSCLUB** om op zondagvoormiddag in fijn gezelschap te fietsen? Neem dan contact op met: https://fietsclub-blijffit.weebly.com

Colofon

Wil jouw vereniging of organisatie in de herfsteditie een activiteit of foto laten opnemen? Stuur voor 15.08 een email naar herkskrantje@telenet.be; de publicatie is begin september.

Fotografen: Redactieploeg
Vormgeving: tricolor.be
Drukwerk: Realise Printing
Verantwoordelijke uitgever: René Kumpen